GESTIÓN SOLIDARIA

CADA COOPERATIVISTA PODRÍA TENER PANELES SOLARES EN SU CASA

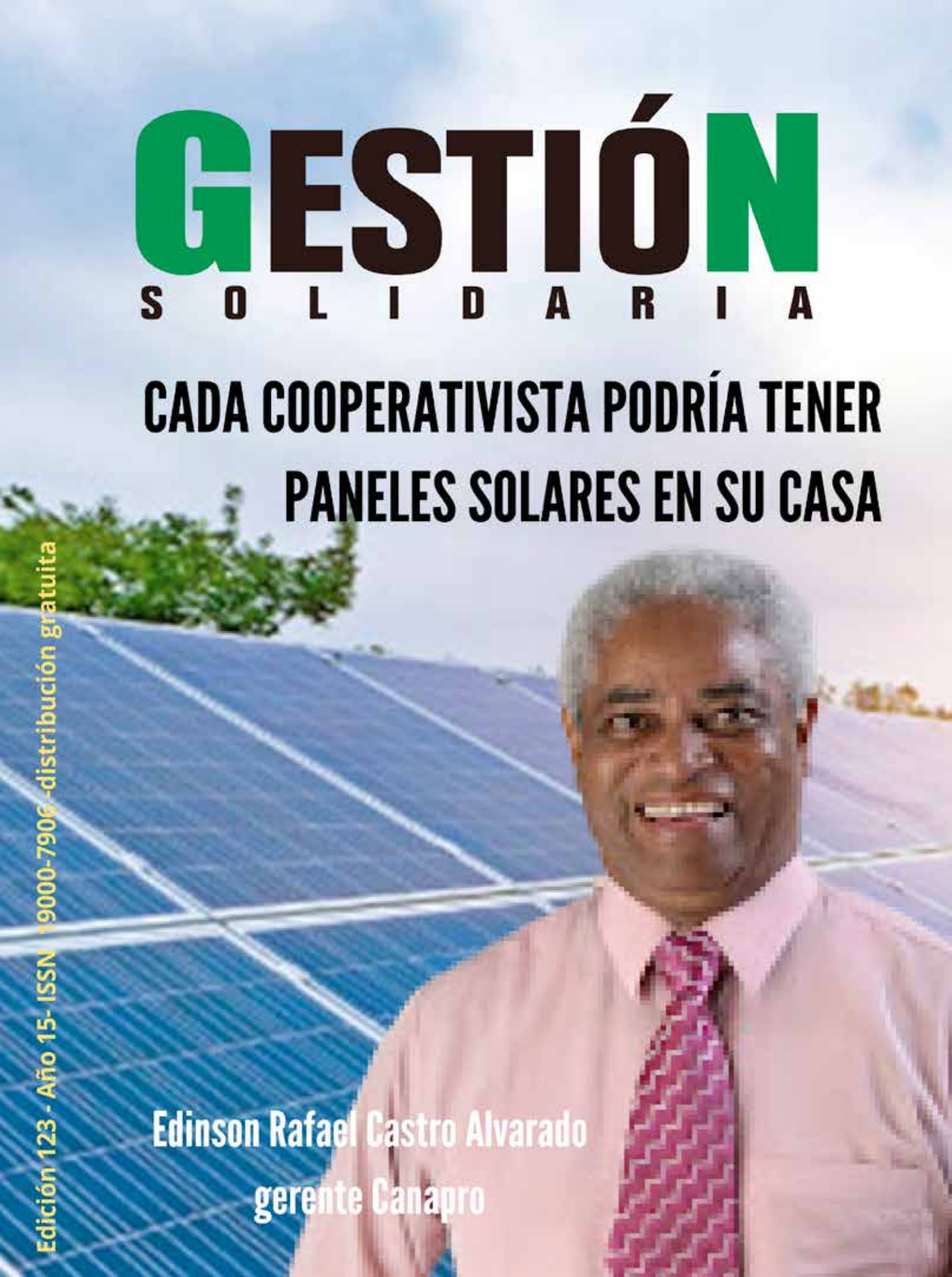

Edinson Rafael Castro Alvarado
gerente Canapro

Edición 123 - Año 15- ISSN 19000-7906 -distribución gratuita

Un gobierno que abandonó a los ciudadanos

En estos primeros seis meses de confinamiento, causados por el Covid 19 hemos asistido a una serie de actos de corrupción, más que evidentes.

En medio de la temporada, vimos un funcionario ausente, embelesado en su imagen de presentador de televisión, sin entender el país que gobierna, preocupado por el grado de aceptación, firmando cientos de decretos. Las encuestas manipuladas pretenden recuperar el figurín.

La Reforma Laboral que no se iba a hacer, la que no existía, fue impuesta de un plumazo. Mientras que aún hay ingenuos que esperan que durante su tiempo de aplicación las condiciones sean modificadas. Cuando ya es tarde.

El debate desapareció y la política del decreto se impuso, como en las mejores etapas del Estado de Excepción de los ochenta, solo faltaron algunos hechos del Código de Seguridad, fue un retroceder de más de 20 años en la economía y más de 40 en nuestra democracia. Varios en la posibilidad de consolidar un proceso de paz, que aunque imperfecto es mejor que el de un país incendiado.

Entre tanto la mermelada. Evidente en las ropas de los comensales insaciables de la media noche, aparentemente facilitó la aprobación para la explotación del petróleo por sistemas poco amigables con el medio ambiente, y el... – Yo nunca voy a permitir el fracking para Colombia." - fue otra de las mentiras de campaña.

La dignidad de los pobres, es decir de todos, fue llevada al máximo, los servicios públicos que eran considerados básicos, fueron acompañados de recibos escritos a mano alzada. Mientras que la desconexión, aparentemente suspendida durante el tiempo de confinamiento, sí formó parte de la cotidianidad de las familias.

La brecha digital que ya era evidente, se abrió más. La distancia entre los niños sin computador y los que tienen internet dejó espacios astronómicos. Mientras el servicio se concentra en pocos competidores, en un mercado monopólico, con tarifas que ahora representan buena parte de la canasta familiar básica.

Los trapos rojos, de quienes no aguantaron más el silencio, se destiñeron en las ventanas y balcones, ahora más pálidos que nunca. En ellos reposa una esperanza igual a la que tuvo, en una carta, el Coronel Aureliano Buendía. Nunca llegaron los mercado y quienes vieron las dos libras de arroz, con la lata de atún se dieron cuenta que estas venían

Foto: cortesia eitb.eus

acompañadas de cámaras y drones para mostrar el gesto altruista del político regional.

Los 160 mil pesos, necesarios para una lista de 35 productos, según el Dane, y la supervivencia de 15 días, de los 160 del encierro, fue recibida por pocos. Todavía hay quienes ponen el número de cédula en una pantalla, con alguna luz de esperanza. Mientras que los 370 millones de dólares pasaron por el frente de todo un país. Con una frase retadora. - ¿Y si no le gusta qué?

Vimos con lujos de detalles un Gobierno de espaldas a su pueblo. Ese pueblo que no está pidiendo limosna. Está pidiendo protección y la retribución de sus impuestos. En unos meses cuando estemos frente a las urnas acordémonos del trato que le dieron al país durante estos meses. Y los que vendrán.

CONTENIDO

Director
Alfredo Alzate Escolar
direccion@gestionsolidaria.com
gerencia@gestionsolidaria.com

Diagramación y fotografía

Agencia Gestión Solidaria
Foto portada youtube
Las fotografías son netamente informativas y forman parte de los archivos de las organizaciones invitadas

Deparmento comercial

Carlos Andrés Noreña Gozález
3143667938-3227377038
mercadeo@gestionsolidaria.com

Teléfono
3102467766
Bogotá -Colombia

Agosto - Septiembre -2020
Las ideas expresadas
son responsabilidad de sus autores.

SUMARIO

2. Un gobierno que abandonó a los ciudadanos

6. La equidad de género no es un proyecto excluyente, es un proceso integrador: Coopebis

9.Tuvimos como reaccionar a la primera parte de la crisis: López Bautista

12.Cada cooperativista podría tener paneles solares en su casa

17. En Colombia está todo por hacer en materia de cooperativismo

21. El Covid 19 fue el gran reformador tecnológico

why creative solutions

Somos why,
Agencia de Publicidad
para el sector solidario.

Te apoyamos en comunicaciones, desarrollo de videos, sitios web y plataformas online para que puedas estar hoy y siempre más cerca a tus asociados.

¡Contáctanos!
info@why.com.co

www.why.com.co

COOPERANDO CONSTRUIMOS UN RESPALDO SEGURO PARA CADA MOMENTO

Únete a nuestra cooperativa y sé parte de una fuerza que te apoya en tiempos de incertidumbre.

- Hemos brindado alivios y acompañamiento a más de **50.000 asociados.**
- Entregamos más de **20.000 mercados** a **3.300 familias vulnerables.**
- Creamos un **segundo paquete de alivios** para seguir brindando apoyo y tranquilidad a nuestros asociados.

Ingresa a: www.coomeva.com.co
o llámanos al **#464**

Cooperando somos más fuertes

Coomeva
Nos facilita la vida

LA EQUIDAD DE GÉNERO NO ES UN PROYECTO EXCLUYENTE, ES UN PROCESO INTEGRADOR: COOPEBIS

La equidad de género busca reducir la brecha que se da entre hombres y mujeres, dejando atrás los comportamientos o roles que debido a la cultura se han impuesto, afectando las condiciones de las mujeres. Así lo explicó María Elena Quintero Ramos, directora del Comité de Género de Coopebis.

La Cooperativa para el Bienestar Social es una de las empresas pioneras en la creación de un comité con estas características. La decisión tomada hace tres años se ha consolidado como un proyecto interno, respondiendo directamente con alternativas de servicio y políticas tanto para lo laboral, como para el servicio de sus asociadas.

Ana Patricia Rodríguez Jiménez gerente de Coopebis destacó que de los 10.300 asociados, el 70 por ciento son mujeres, lo que da una serie de características a muchas de las actividades y productos diseñados para para su base social.

Las dos ejecutivas resaltaron que la propuesta presentada hace tres años se ha ido consolidando y ahora forma parte del plan estratégico de crecimiento de la Cooperativa.

De manera interna las políticas laborales y salariales se expresan en una abierta política de equidad de género entre sus directivos y equipo de colaboradores.

Una de las nuevas actividades destacadas es el premio a la mujer Coopebis, "desde hace dos años atrás estamos premiando una mujer, al año, que se destaque por sus acciones solidarias, de liderazgo, de emprendimiento, que con la ayuda y el estímulo de la Cooperativa realiza o consolida su proyecto empresarial, profesional y de vida. Todo esto en concordancia con las políticas de la Alianza Cooperativa Internacional", dijo Ana Patricia Rodríguez Jiménez.

Ana Patricia Rodríguez Jiménez, gerente de Coopebis, señaló que desde hace dos años estamos premiando una mujer, al año, que se destaque por sus acciones solidarias., empresariales y de liderazgo

Dentro de las propuestas presentadas por el Comité de Genero está, además, la creación de líneas de apoyo especiales para las emprendedoras, así como programas y actividades de integración programadas especialmente para ellas.

En el trabajo de Coopebis se coordina con organismos internacionales y comités similares en diferentes cooperativas, así como el apoyo de la Asociación Colombiana de Cooperativas , Ascoop a través de su directora María Eugenia Pérez.

Las ejecutivas explicaron que un trabajo de este tipo es posible debido a que todo el equipo directivo integrado por hombres y mujeres de la Cooperativa ha comprendido la necesidad de impulsar de manera transversal la política de equidad de género.

Adicionalmente Coopebis ha implementado una escuela de liderazgo, con una amplia participación de las mujeres, estos nuevos espacios permiten llegar a más instancias y desarrollar mejores capacidades en la toma de decisiones, explicó María Elena Quintero Ramos.

"En la Cooperativa no existe una diferencia salarial entre cargos ocupados por mujeres y hombres. Se cuenta con un estudio de la carga laboral y administrativa, para identificar cuál sería la remuneración de cada puesto. También buscamos el mayor apoyo cuando hay licencias de maternidad; la equidad de genero también se aplica a la

designación para asistir a los cursos o el acceso a todas las promociones que la cooperativa tiene, todos estos elementos suman " dijo Ana Patricia Rodríguez.

Las directivas explicaron que cuando se habla de equidad de género esto no significa una imposición feminista o la búsqueda de ventajas solo para las mujeres. "Es también la posibilidad de compartir en igualdad de condiciones los retos impuestos por la vida profesional y familiar. En los talleres de nuevas masculinidades buscamos dejar atrás los roles machistas, que generaban algunos estereotipos o comportamientos de dominación frente a la mujer. Ahora lo que queremos es compartir con los varones la construcción de nuestra realidad, no es una competencia, es un compartir".

Por último las dos ejecutivas advirtieron que tanto organizaciones urbanas como rurales podrían enfocar muchos de sus procesos si crearan un comité de género que permitiera consolidar nuevos espacios para las mujeres en las organizaciones y al superar cualquier diferencia que se han construido precisamente por las ideas que durante años las han tenido relegadas de cargos, actividades y políticas, así como de la alta administración, concluyeron.

María Elena Quintero Ramos, directora del Comité de Género de Coopebis, explicó que cuando se habla de equidad de género esto no significa una imposición feminista o la búsqueda de ventajas solo para las mujeres. "Es también la posibilidad de compartir en igualdad de condiciones los retos impuestos por la vida profesional y familiar"...

TUVIMOS COMO REACCIONAR, A LA PRIMERA PARTE DE LA CRISIS: LÓPEZ BAUTISTA

El presidente del Banco Cooperativo Coopcentral advirtió que las mediciones iniciales evidencian algun deterioro en la cartera, especialmente de las empresas vinculadas a sectores como la educación, el transporte y el hotelero, los primeros afectados por cierres de sus servicios. Entre tanto el resto de asociados a la empresas cooperativas y solidarias mantuvieron una relativa estabilidad durante el confinamiento.

La medición que se debe realizar en tiempo real, ahora directamente influida por las medidas de control sanitario que afectan el funcionamiento de la economía. En diciembre se tendrá un panorama mucho más detallado de las condiciones del sector, pues la disposiciones de alivios para buena parte de los asociados todavía no revelan en la contabilidad un deterioro real, como se esperaba al inicio de septiembre.

Entre tanto la pandemia tomó al sector solidario con una amplia liquidez lo que le permitió sortear las primeras dificultades. Pero esta liquidez podría ser a largo plazo una dificultad, pues el objetivo de las

El sector no está concentrado. Me explicó, si bien todos los clientes tienen naturaleza cooperativa o solidaria. No significa que todas la entidades están en el mismo sector. Es transversal a la economía.

empresas con actividad financiera es el otorgamiento de créditos. La cartera en deterioro todavía es contabilizada como buena, pero es claro que esa tendencia está en evidente crecimiento, señaló el ejecutivo, quien no dio cifras.

Jorge Andrés López Bautista explicó que la entidad ha respondido oportunamente a las peticiones de las empresas solidarias y personas naturales que han solicitado su apoyo. Ahora con nuevas disposiciones para que estas otorguen ayudas, alivios, renegociación y refinanciación a sus asociados. Pero todo dependerá de la reactivación de la economía en lo que resta del años, explicó.

Dijo, "tenemos un modelo a prueba de crisis, sin que esto signifique que no hemos sido afectados, Pero la respuesta de los asociados ha sido positiva. Han mantenido su compromiso con sus cooperativas, por ejemplo. no se ha dado un retiro masivo de ahorros, como se temía al inicio de la pandemia".

En una primera etapa ante las medidas tomadas por las autoridades monetarias y del sector financiero, de otorgar alivios a los asociados y usuarios del sistema, el ejecutivo calificó como oportunas las disposiciones del Banco de la República dirigidas a garantizar la liquidez del sistema. "El Banco de la República se adelantó a la pandemia", agregó.

Por su parte los asociados al sector cooperativo de ahorro y crédito se comportaron de manera prudente, evitaron pedir nuevos créditos o sobre endeudarse, ante la incertidumbre de la economía, pero con los primeros pasos para la apertura de las actividades el presidente de Coopcentral espera una reacción en la solicitudes de nuevos créditos.

La liquidez con la que cuenta el sector solidario se ha convertido en la mejor herramienta para responder a las incertidumbre de la economía. Sin embargo, esta condición debe ser evaluada permanentemente, pues las tasas de captación, tradicionalmente altas para la cooperativas y fondos de empleados deberán estar ajustadas o muy cercanas a las tasas de colocación del mercado financiero en general y esto implicará cambios en la operaciones en los próximos meses, insistió López Bautista.

"Esperamos que con la reactivación de la economía, las personas, las empresas y las entidades vinculadas al Banco reaccionen, el comportamiento de cada uno es el que determina la fortaleza y viabilidad de la cadena, agregó.

López Bautista explicó, que así como se le ha insistido a las calificadores de riesgo. El sector no está concentrado. Me explicó, si bien todos los clientes tienen naturaleza cooperativa o solidaria. No significa que todas la entidades están en el mismo sector. Es transversal a la economía. Entonces cuando empezamos a observar que el 66 por ciento de las organizaciones de ahorro y crédito y los fondos de empleados está desarrollando su actividad en los renglones que tienen empleo y pensión, que no ha existido esa pérdida de empleo y de pensión ahí, vemos que ese es un gran porcentaje que no va a tener afectación, excepto por una reducción de tasas y margen de la operación hacia final del año.

Por el contrario cuando observamos el panorama en las entidades dirigidas a trabajadores independientes o con actividades fuertemente golpeadas el panorama es pesimista y podrían estar reportando algunas pérdidas.

Pero, adicionalmente tenemos que recordar esa fortaleza patrimonial que durante los últimos diez años, a partir de una clara interpretación de la ley 79 le permitió a las empresas cooperativas y solidarias fortalecer su patrimonio a partir de los excedentes. Eso le va a perminitir a las empresas del sector responder y que su viabilidad no sea afectada.

"No quiero pecar de optimista, no nos las sabemos todas, pero si algo nos ha enseñado algo esta pandemia es que el modelo cooperativo y solidario tiene muchas más herramientas para reaccionar a una crisis", concluyó el ejecutivo.

CADA COOPERATIVISTA PODRÍA TENER PANELES SOLARES EN SU CASA

Edinson Rafael Castro Alvarado gerente de la casa Nacional del Profesor señaló que masivamente se podría financiar la implementación de tecnologías limpias, lo que representaría una verdadera revolución tecnológica para el país.

Colombia es un país del trópico, tiene sol todos los meses del año. Entonces ¿Porqué no aprovechar esa ventaja para ser autónomo en materia de energía eléctrica? ¿Porqué insistir en la construcción de más hidroeléctricas? ¿Porqué depender de un régimen de lluvias, que nosotros mismos hemos alterado? Las mismas preguntas se las hizo la Casa Nacional del Profesor.

"Es como si todavía estuviéramos empeñados en seguir invirtiendo en la creación de redes de teléfonos fijos, cuando el teléfono celular ha demostrado sus ventajas como tecnología". Dijo a Gestión Solidaria, Edinson Rafael Castro Alvarado, gerente de Canapro.

Los altos costos, el desplazamientos de miles de personas de sus lugares de origen y la corrupción que encarece la producción eléctricas, son

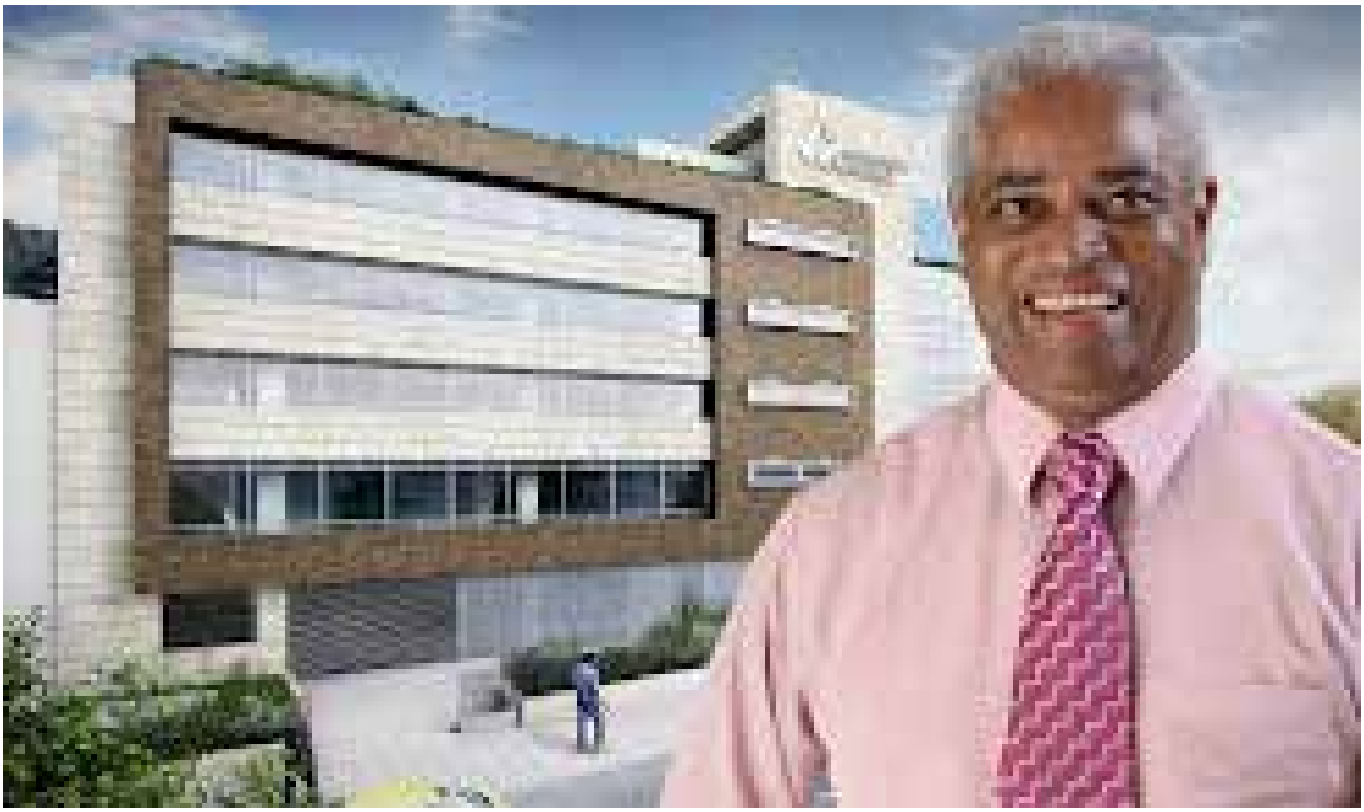

elementos que se deberían replantear quienes quieren fijar el camino, insistió el ejecutivo.

Castro Alvarado destacó que dentro de la entidad educativa universitaria afiliada a Canapro se creó un programa para preparar a expertos en la creación y mantenimiento de sistemas de paneles solares. La conformación de ese equipo es una base para masificar esta tecnología.

"Una inversión de paneles solares se recupera en cinco años, pero su utilidad puede llegar hasta los 25 años, lo que demuestra su alta rentabilidad. Sin tener en cuenta los desarrollos que se den sobre esta industria para las próximas décadas, estamos hablando de una posibilidad increíble" dijo.

El ejecutivo destacó que si se logrará que cada colegio público o privado reconvirtiera su energía hacia las alternativas limpias, con paneles solares, la transformación nacional sería sustancial – Usted se imagina si cada edificio público tuviera paneles, y si cada familia, de cada asociado a una cooperativa pudiera acceder a esta tecnología, sería un cambio para el país", dijo.

Al masificarse el sistema de energía solar los costos bajarían y las posibilidades de financiación por parte del sector solidario serían fundamentales. Un mercado aún inexplorado para seis millones de asociados. "Nosotros podíamos subvencionar todas las instalaciones para que miles de persona tengan paneles solares, para producir electricidad, para reemplazar su conexión a los sistemas tradicionales. Considero que el país tiene que moverse, no podemos quedar impávidos haciendo disertaciones todas las tardes, hablando la mismas vainas y sacando un decreto cada dos días" dijo.

De otra parte recordó como Colombia firmó hace más de dos décadas el acuerdos de Kioto, sobre la emisión de gases con efecto invernadero. Pero las políticas públicas siguen yendo en contra de esa filosofía. "Un ejemplo de ello son las jugaditas que se hacen para aprobar el fracking, lo que es una evidente violación al sentir nacional", agregó.

Recursos estratégicos

Canapro ha iniciado su compromiso con el planeta reforestando más de 15 kilómetros de las orillas del río Bita, que riega la zona de Puerto Carreño, en el departamento del Vichada. La siembra de miles de árboles ha permitido el regreso de especies nativas, ha mejorado el cause del río y el riego en la zona protegida. Castro Alvarado sostuvo que Canapro y un buen número de cooperativas en el país están dispuestas a realizar acuerdos público-privados para la recuperación de zonas deforestadas. Desde proyectos avalados por el Gobierno Nacional y entidades extranjeras se podría recuperar miles de hectáreas que en estos momentos sufren una fuerte deforestación. "La respuesta de nuestros asociados ha sido positiva, han comprendido la decisión de invertir recursos para la recuperación ambiental. Cada vez nos damos cuenta que la decisión vale la pena", dijo el ejecutivo.

Río Bita: cortesía periódico El Sol de Colombia

Río Bita, que riega la zona de Puerto Carreño, en el departamento del Vichada, ahí Canapro ha sembrado de miles de árboles

El cooperativismo se debe enseñar desde las aulas

Educar sobre cooperativismo desde el colegio es un alternativa que el Magisterio empezó a reclamar. Los programas educativos debería incluir al cooperativismo y la solidaridad como una materia destinada a la construcción de ciudadanía.

"La Cátedra Cooperativa es necesaria que se retome, así sea para convertirlo en un foro de discusión sobre el tema de la solidaridad, de la capacidad de cooperación que deben tener los seres humanos. De reflexionar sobre la forma de hacer la economía", dijo.

"Considero que el tema no es la libertad de cátedra. El Gobierno es el orientador del proceso educativo. Los maestros no definimos los pensum. Eso de la libertad de cátedra no es tan cierto, todo corresponde a una directriz del Ministerio de Educación Nacional. Esto debe formar parte de las políticas del Estado.

Castro Alvarado señaló que el ejecutivo estaría violando disposiciones establecidas en la Constitución en lo relacionado con la cátedra cooperativa, no es solamente un ejercicio de la economía, también es un ejercicio para la vida misma, al cual tendría derecho los estudiantes.
El ejecutivo cuestionó, como de manera contraria, a la banca se le da la posibilidad de iniciar programas de formación financiera. "No creo que los bancos sean los mejores ejemplos de como manejar las prioridades para la vida. Están poniendo a los muchachos a que saquen su tarjeta de crédito. Me parece que hay que hacer algo ahí", dijo.

No más el juego a los señores de la guerra

El profesor Edinson Castro lamentó como se está intentando hacer trizas el proceso de paz. Se tiene la sensación que estamos regresando a años anteriores donde las masacres, los hechos violentos y el narcotráfico marcaban la agenda nacional.

"El temor no es infundado, hay evidencias que demuestran que el proceso está siendo bombardeado por muchos lados, por muchas aristas y me parece que el riesgo es evidente, hay que recordar la expresión, que alguien por ahí, en tiempos de campaña la utilizó. El que ganó se comprometió a acabar con el proceso. Ahora yo confío en la reserva que hay del pueblo colombiano para impedir que esa promesa se cumpla definitivamente", dijo.

Entre tanto el conflicto armado se seguirá financiando con los dineros del narcotráfico.

"Me parece que el tema de la guerra contra las drogas está dando resultados inútiles. Un conflicto que no se resolverá mientras tengamos grandes números de consumidores. Es el momento de aplicar una alternativa diferentes, como la legalización, acompañada con tratamientos a la enfermedad. Y hacer que todos esos bárbaros paguen impuestos y que nosotros nos enfoquemos en una guerra contra el consumo fundamentalmente", concluyó.

EN COLOMBIA ESTÁ TODO POR HACER EN MATERIA DE COOPERATIVISMO

"Me encanta la buena cantaleta cooperativa"
Alveiro Monsalve Zapata.

Alveiro Monsalve Zapata se declaró convencido de que una educación dirigida a la construcción de una cultura de la solidaridad sería la mejor alternativa que podría desarrollar las empresas solidarias y de esta manera fortalecer su presencia en la sociedad.

El economista destacó, que aunque los resultados financieros son importantes para determinar la solides de las empresas cooperativas, el sector todavía se encuentra pendiente de trabajar la conciencia solidaria entre los grupos de asociados y entre cooperativas.

"Hay que construir una cultura de la solidaridad; cultura de la cooperación asociativa. Ante los manidos discursos de educación cooperativa, tenemos que empezar por construir tejido solidario; tejido de cooperación asociativa. Hay que crear un microambiente en cada cooperativa, para que haya conciencia solidaria, de ayuda mutua, siempre, con la idea de que esta organización cooperativa es de nosotros, es para nosotros y a todos nos duele, a todos

Alveiro Monsalve, entevistando a Carlos Uribe Garzón uno de los principales impulsores del cooperativismo en Colombia. (foto:Gestión Solidaria)

nos interesa, entonces con esa conciencia de la solidaridad construiremos educación", dijo.

Hay que meterse a los barrios y el campo

Monsalve Zapata destacó que hay pequeños logros sobre el tema, pues de dos años para acá la Superintendencia de la Economía Solidaria empezó a pedir información sobre la gestión social; que es diferente al balance social. Es una herramienta de medición inherente a la cooperación asociativa. Entonces se empieza a evidenciar el equilibrio entre lo social y lo financiero. Eso es lo que hará buenas cooperativas con buenos administradores.

"Mientras se sigue haciendo énfasis en lo financiero, ahora hay cierta conciencia de conocer los resultados de la gestión social, que prefiero llamarla así, antes que balance social. En medio de esta pandemia y en medio de esta cuarentena, las cooperativas de cierto tamaño con cierta capacidad han mostrado ayudas financieras a sus asociados. Pero a faltado, posiblemente, más campañas sociales, visitar al asociado, estar con él. Que no se vea tanto el tema de que le ampliamos los plazos, que le bajamos la tasa de interés. Es insistir en este

tema, nos a faltado más gestión social", dijo.

En su cuestionamiento el profesor señaló que las empresas cooperativas se han desarrollado entre grupos de asociados pensando en su propio beneficio. Donde el común del asociado se pregunta... - y si entró a esta cooperativa qué me dan? Entonces la reflexión también se debe entender en lo que doy a la cooperativa y desde las cooperativa al resto de la sociedad. Este es uno de sus principios. El interés por la comunidad. Es tal vez uno de los principios que se practica menos.

"No quede duda de que ha hecho falta mucha presencia real y física en las comunidades, excluidas. La gente más pobre, los que como resultado de esta pandemia, quedan, sin empleo, no se trata apenas de llevar mercaditos, hay que llevar la cooperativa hasta donde ellos están", insistió.

Alveiro Monsalve destacó el ejemplo del obispo catalán **Pere Casaldàliga**, (foto), uno de los promotores de la Teología de la Liberación, quien dedicó toda su vida al trabajo por las comunidades indigenas de la Amazonía brasileña, contribuyendo a la construcción de escuelas y centros de salud, carreteras para indigenas y campesinos. Casaldàliga falleció el pasado ocho de agosto a los 93 años.

"Se metió el obispo Pedro a la Amazonía, toda su vida, unos 70 años y él siempre entendió que de nada sirven estos principios, estos valores, si no nos metemos a las comunidades más pobres. Eso debería ser el cooperativismo meterse a la realidad de los barrios más pobres de las comunidades rurales. Eso sí es hacer cooperativismo, no hacer cooperativas de nosotros para nosotros y quedarnos ahí, sin el interés por la comunidad", dijo Monsalve Zapata. El cooperativismo no es otra cosa que el ambiente para que surja el homos solidario es uno muy, un sujeto emergente Qué es eso lo tenemos tal vez en nuestra conciencia, pero estamos dormidos ¿Cómo lograr sacar eso el Homo solidario? Es a través del cooperativismo. insistió.

La reactivación con el ser humano en el centro

El analista destacó que este período de confinamiento está enseñando a muchas personas a superar diferencias y aceptar modelos que dejan atrás el individualismo.

Muchos se cuestionan las características del capitalismo a ultranza. Mientras otras organizaciones que buscan su supervivencia han reconocido en los modelos de colaboración la alternativa para responder a las nuevas condiciones.

"Lo bueno que hay en los grandes, medianos y pequeños empresarios debe ser retomado. Pero el mundo está anhelando dos cosas fundamentalmente: una, que el eje de todo sistema social económico político cultural institucional sea el ser humano, no el capital y hacia allá vamos, con una mayor conciencia, y lo otro, que todas las acciones están orientadas a cuidar la tierra. La casa común, a cuidar el medio ambiente, el hábitat donde estamos. Por eso yo hablo de microhábitats solidario. ¿Raro, no? O habló también de sistemas ecológicos solidarios, pero también se habla del territorio solidario.

"Hay que trabajar para que el mundo se transforme, la educación es una estrategia de transformación social y económica; debemos utilizarla como una verdadera estrategia. Hay que trabajar estrategias didácticas, pero la estrategia educativa es la que va a ayudarnos a transformar el individuo y la comunidad la región el territorio y todo el mundo global", concluyó Monsalve Zapata.

EL COVID 19 FUE EL GRAN REFORMADOR TECNOLÓGICO

Santiago Gallego Vanegas gerente de la Red Visionamos señaló que las decisiones, aplazadas durante años, debieron ser implementadas en pocos días para responder a las demandas del servicio.

Mientras las decisiones estaban represadas y muchas empresas no habían asumido la necesidad de implementar programas de modernización tecnológica, el confinamiento y las condiciones de distanciamiento social obligaron a implementar y utilizar plataformas para atender la demanda de miles de asociados que quedaron confinados en sus casa.

Atrás quedaron las excusas de costos y la no existencia de un equipo humano para adecuar las plataformas, ahora no solo de manera sencilla, cercana, como se demandaba antes de la pandemia. Ahora casi que de manera obligatoria se debe utilizar sistemas virtuales, digitales y tecnológicos al alcance de la mano del asociado mediante su teléfono, con los mayores estándares de seguridad y rapidez.

En diálogo con Gestión Solidaria el ejecutivo afirmó que fueron borrados de tajo los argumentos utilizados por algunas instituciones que se resisten a estos programas. “ El llamado de Visionamos durante 16 años, por fin fueron tenidos en cuenta, y pudimos

responder a las peticiones del sector que necesitaba servicios rápidos, robustos y eficientes", dijo.

El ejecutivo señaló que las plataformas son de fácil uso, e invitan al confort y la tranquilidad. En esa nueva realidad se han ido adecuando los usuarios del sector cooperativo de ahorro y crédito, ahora mucho más exigentes en su uso. Poco a poco se han ido superando las resistencia y por lo contrario el volumen y frecuencia de las transacciones aumentan.

Dentro de las mediciones hechas por la Superintendencia Financiera los colombianos están utilizando en orden las transacciones electrónicas, por internet, la banca móvil, cajeros automáticos, operaciones por datáfonos y en una menor proporción las operaciones que se realizan en oficinas.

Para responder a esta nueva realidad Visionamos, junto con el Banco Coopcentral, redujo las tarifas que cobraban por las operaciones a través de su plataforma y con las entidades que tienen convenios, lo que permitió que desde el inicio del confi-

namiento muchas empresas que hasta el momento no habían accedido al servicio lo hicieran de manera decidida.

En momentos en que es necesario mantener la mayor prudencia en la operación y reducir los costos, las medidas referentes a la modernización de los servicios tecnológicos se constituyen en la mejor herramienta para mantener los volúmenes de las transacciones, bajando los cobros que estas causan a los usuarios y las empresas.

Adicionalmente, mientras muchos advierten que la utilización de plataformas tecnológicas para la operación de las cooperativas y empresas solidarias implican un menor número de colaboradores Gallego advierte que por el contrario: " Sería un error contemplar una reducción de la nómina para bajar los costos operacionales. Lo que si es necesario es re enfocar la actividad que desarrollan muchos de estos miembros del equipo, pues es necesario fortalecer la atención virtual de los asociados, un mayor servicios como el telefónico y personalizado, la actualización de bases de datos y una operación de cobranzas realizada con el mayor profesionalismo", dijo.

Por último, Gallego Vanegas señaló que ante las nuevas condiciones por las que atraviesa el planeta y un cambio inminente de seguridad para la vida durante los próximos años, las administraciones, sus equipos y en general todo el sector solidario, debe mantener una constante evaluación de las operaciones. Esta actividad implica una nueva rutina diaria, con información en tiempo real. Y eso sólo lo permite la tecnología, dijo el gerente de Visionamos.

Vendemos Bodegas en Cartagena

Parquiamérica - Mamonal

AREA LOTE 1.772 M2

BODEGA 1

ÁREA LOTE
ÁREA DE ALMACENAMIENTO
OFICINAS
ALTURA ÚTIL PARA ALMACENAMIENTO
RESISTENCIA PLACA

BODEGA 2

ÁREA LOTE
ÁREA DE ALMACENAMIENTO
MEZZANINES Y OFICINAS
2.000 M2
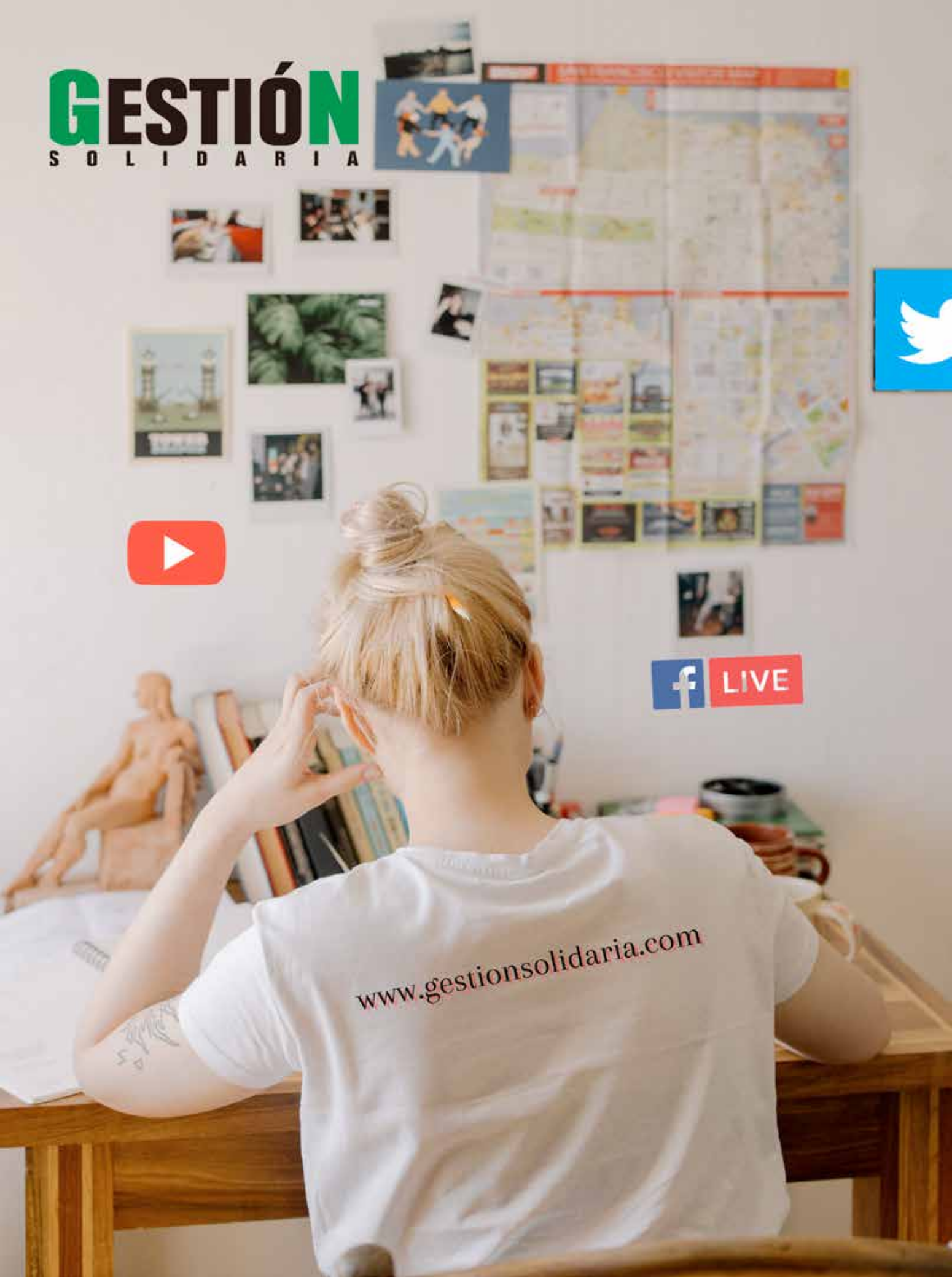
GESTIÓN SOLIDARIA